

Registrera mätning i RTV-online

v 1.0

Registrera mätning i RTV-online

Den här handboken är till för dig som ska registrera en mätning i RTV-online. Genom handboken får du steg för steg en beskrivning över hur du registrera en RTV mätning. RTV står för mätmetoderna räkning, travmätning och vägning.

För en mer översiktlig beskrivning över RTV-online hänvisar vi till Biometrias handbok ”RTV-online”. I den handboken får du t.ex. veta hur du skapar en mall som underlättar registrering av mätning.

Om du har frågor och inte hittar det du söker i handböckerna kan du skicka e-post eller ringa till Biometrias support. Mer information om vår support hittar du på Violweb eller biometria.se.

E-post: support@biometria.se

Telefon: 060-16 87 00

Revisionshistoria

Revisionshistoria för handboken ”Registrera mätning i RTV-online”.

<i>Version</i>	<i>Datum</i>	<i>Ändring</i>	<i>Signatur</i>
1.0	2009-05-15	Dokumentet skapat.	TEDA

Innehållsförteckning

1 Logga in.....	5
2 Registrera en mätning	6
2.1 Första steget – Välj virkesorder.....	6
2.2 Andra steget – Välj vilken rad mätningen ska gå emot	7
2.3 Tredje steget – Allmänt fliken	8
2.4 Fjärde steget – ID fliken	9
2.5 Femte steget – Travdata fliken	11
2.6 Sjätte steget – Avvisad eller godkänd mätning?	13
2.6.1 Avvisad mätning	13
2.6.2 Godkänd mätning	14

1 Logga in

För att logga in i RTV-online går du in på Violweb. Gå in via din webbläsare. Skriv in **violweb** eller IP-adressen 192.176.6.87 i adressfältet.



Bild 1. Startsidan för Violweb.

Klicka på RTV-online knappen, då öppnas första inloggningsfönstret (bild 2a). Fyll i användarnamnet i fältet **user name** och tryck på knappen OK. OBS! Du ska inte ange ditt lösenord i fältet password i första inloggningsfönstret. Nu har du loggat in på VIOL-servern.

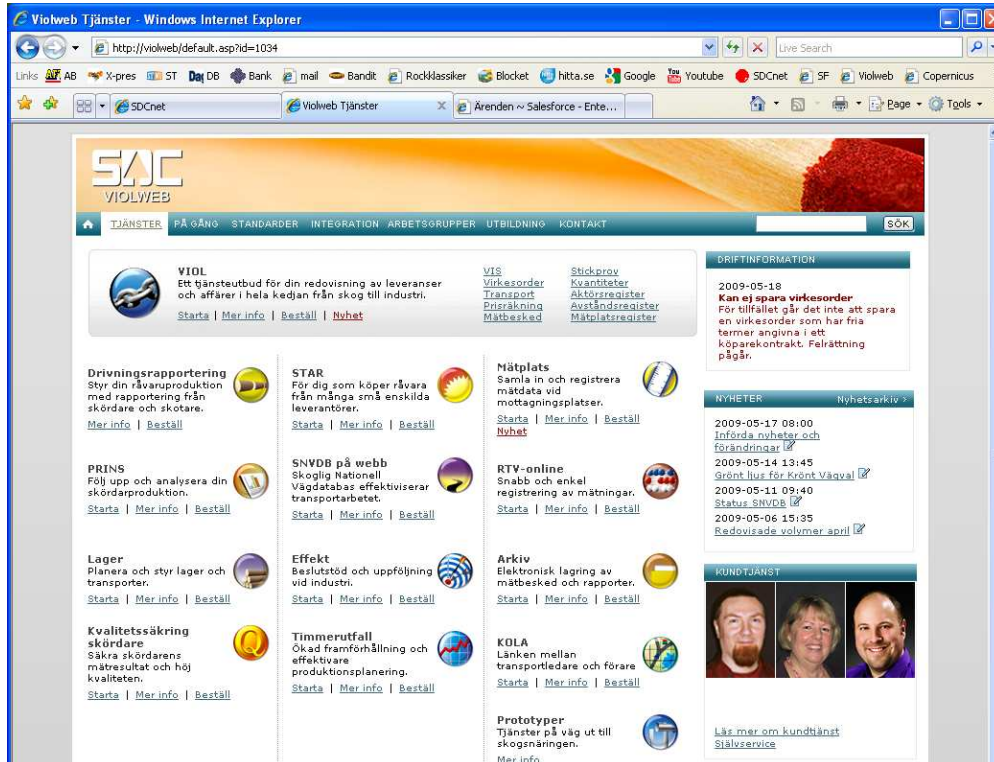

Bild 2a och 2b. Första och andra steget i inloggningen.

Ange både användarnamn och lösenord i det andra inloggningsfönstret (bild 2b). Tryck sedan på knappen ok för att logga in i RTV-online.

2.2 Andra steget – Välj vilken rad mätningen ska gå emot



Bild 4. Välj rad i virkesorder.

Här kan du hitta den rad som du vill att mätningen skall gå emot. Om du har en virkesorder med många rader kan du istället för att scrollera dig ner selektera ut det aktuella sortimentet, mottagningsplatsen, avlastningsplatsen eller mottagare genom att fylla i informationen (bild 4, nr 1) och klicka på sök.

Dubbelklicka på den rad du vill registrera mot eller skriv in SSTE och klicka på använd, för att fortsätta registreringen av mätningen.

2.4 Fjärde steget – ID fliken

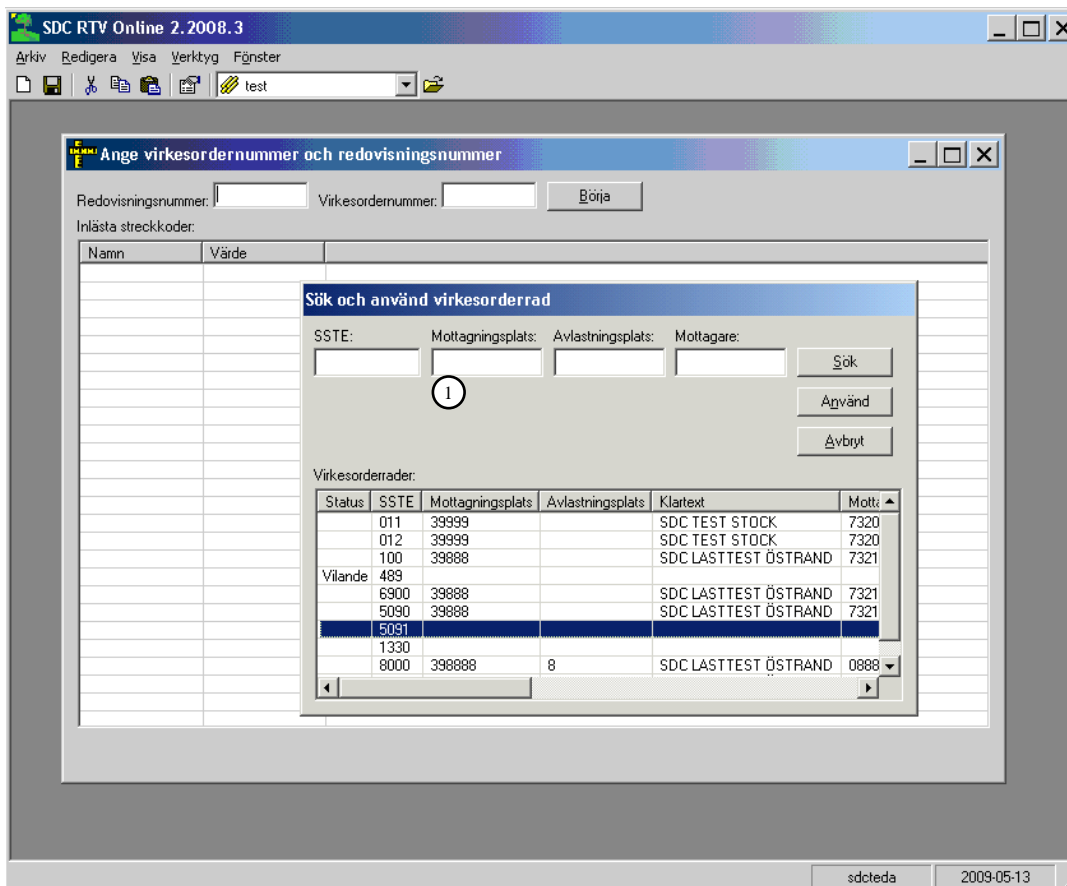
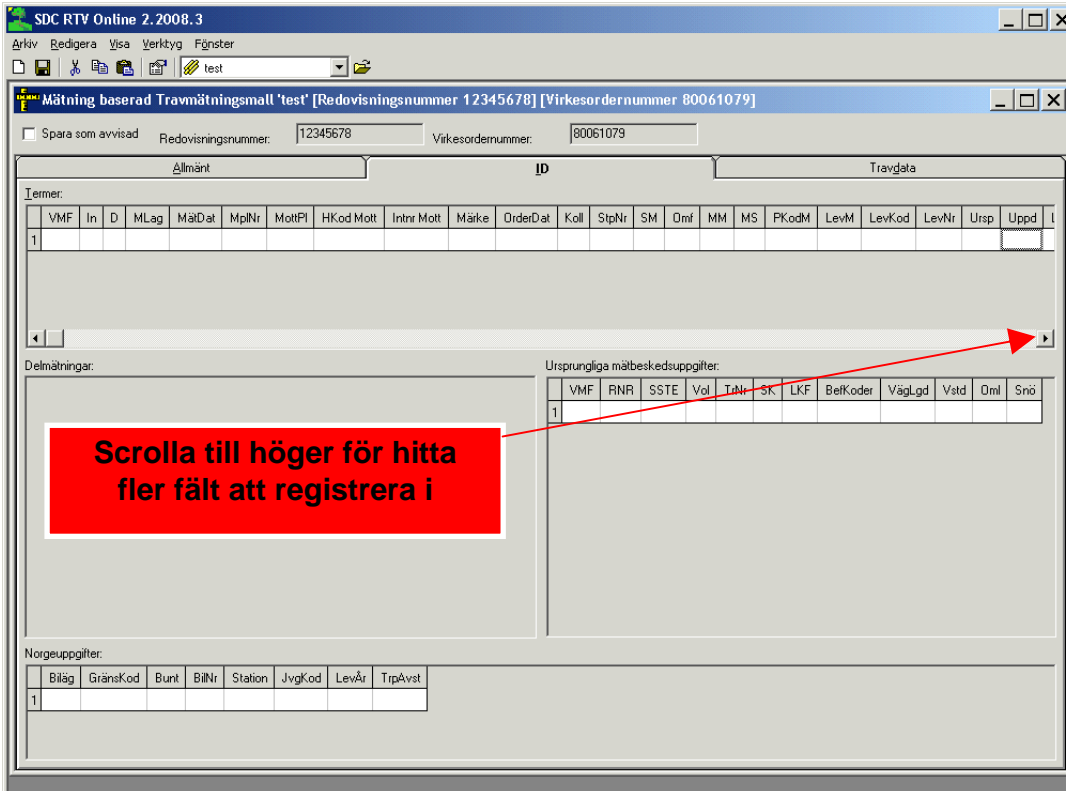

SDC RTV Online 2.2008.3

Arkiv Redigera Visa Verktyg Fönster

Mätning baserad Travmätningssmall 'test' [Redovisningsnummer 12345678] [Virkesordernummer 80061079]

Spara som avvisad Redovisningsnummer: 12345678 Virkesordernummer: 80061079

Allmänt ID Travdata

Termer:

	VMF	In	D	MLag	MätDat	MplNr	MottPl	HKod Mott	Intr Mott	Märke	OrderDat	Koll	StpNr	SM	Omf	MM	MS	PKodM	LevM	LevKod	LevNr	Urspr	Uppd	I
1																								

Delmätningar:

Ursprungliga mätbeskedsuppgifter:

	VMF	RNR	SSTE	Vol	Tm	SK	LKF	BefKoder	VägLgd	Vstd	Oml	Snö
1												

Norgeuppgifter:

	Bilag	GränsKod	Bunt	BilNr	Station	JvgKod	LevÅr	TrpAvst
1								

Scrolla till höger för hitta fler fält att registrera i

Bild 6. Registrera mätningens uppgifter.

Vissa fält beroende av mätmetod är obligatoriska, nedan följer en förklaring.

Tips! För att förenkla registreringen kan du använda smarttags eller skriva in fasta uppgifter i mallen. Läs mer i Biometrias handbok "RTV-online".

Oavsett mätmetod

Obligatoriska fält är:

VMF: Den koden som beskriver vilken som är ansvarig mätorganisation

Mätdat: När mätningen genomfördes

MplNr: VIOL koden för mätplatsen (mätplatsnumret, 5 siffrig kod)

MottPl: VIOL koden för mottagninsplatsen (brukar oftast vara samma nummer som mätplatsen+ VMF siffran i början, 6 siffrig kod)

Hkod Mott: VIOL koden för mottagaren (sista köpare i affärsledet)

Omf: Oftast O vid travmätning och 9 vid energisortiment VIOL

MM: koden för mätmetoden (ex. 3 för travmätning) Vilket

MS: mätsyfte registreringen avser (se Biometrias kodbok)

Förklaring till de andra fälten som inte är obligatoriska i mätningen hittar du i Biometrias kvantitetshandbok och Biometrias kodbok.

Klicka på fliken travdata för att fortsätta registreringen.

2.5 Femte steget – Travdata filken

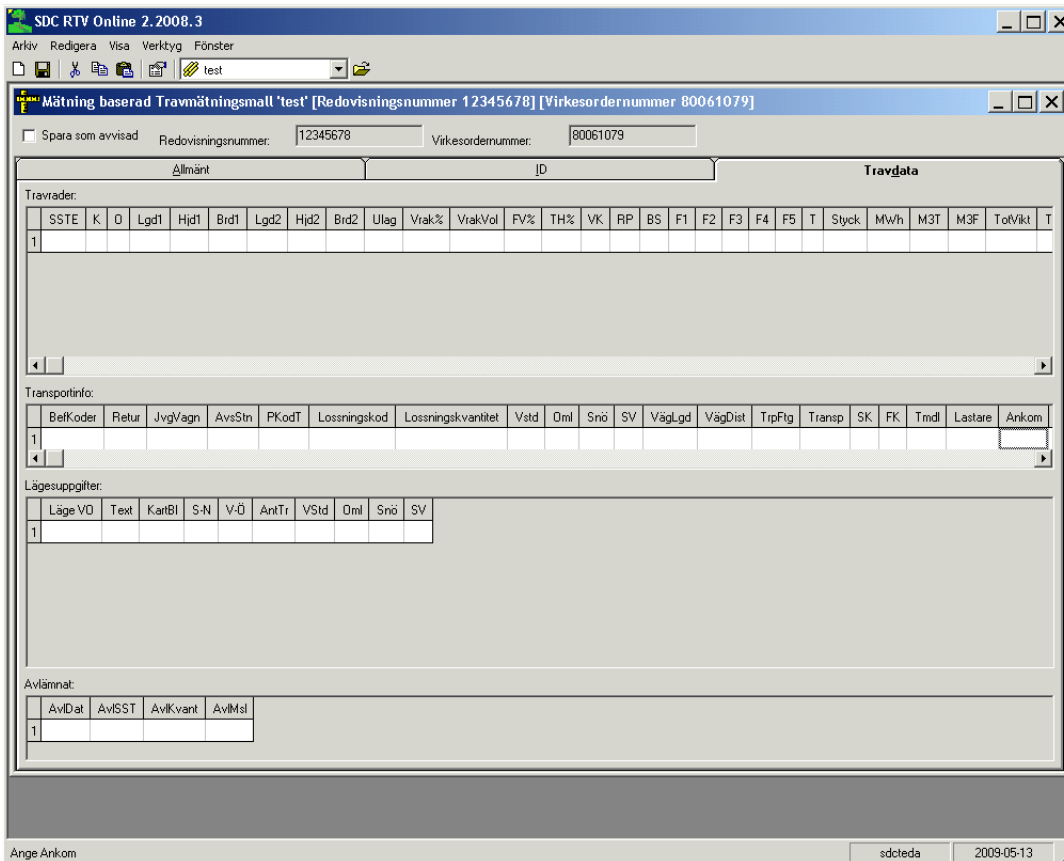

SDC RTV Online 2.2008.3

Arkiv Redigera Visa Verktyg Fönster

Mätning baserad Travnättningsmall 'test' [Redovisningsnummer 12345678] [Virkesordernummer 80061079]

Spara som avvisad Redovisningsnummer: 12345678 Virkesordernummer: 80061079

Allmänt ID Travdata

Travraden:

SSTE	K	O	Lgd1	Hjd1	Brd1	Lgd2	Hjd2	Brd2	Ulag	Vrak%	VrakVol	FV%	TH%	VK	RP	BS	F1	F2	F3	F4	F5	T	Styck	MWh	M3T	M3F	ToVikt	T
1																												

Transportinfo:

BefKoder	Retur	JvgVagn	AvsStn	PKodT	Lossningskod	Lossningskvanitet	Vstd	Oml	Snö	SV	VägLgd	VägDist	TrpFtg	Transp	SK	FK	Tmdl	Lastare	Ankom	
1																				

Lägesuppgifter:

Läge VD	Text	KartBl	S-N	V-Ö	AntTr	VStd	Oml	Snö	SV
1									

Avlämnat:

AvlDat	AvlSST	AvlKvant	AvlMst
1			

Ange Ankom

sdcteda 2009-05-13

Bild 7. Registrera mätningens uppgifter.

Vissa fält beroende av mätmetod är obligatoriska, nedan följer en förklaring.

Tips! För att förenkla registreringen kan du använda smarttags eller skriva in fasta uppgifter i mallen. Läs mer i Biometrias handbok "RTV-online". Kom även ihåg att scrolla till höger för att där hitta fler fält att registrera uppgifter i.

Mätmetod 3 (travmätning)

Obligatoriska fält är:

- SSTE:** Ange VIOL koden för sortimentet (se Biometrias kodbok)
- Lgd1:** Ange längden på traven
- Hjd1:** Ange höjden på traven
- Brd1:** Ange bredden på traven
- FV%:** Ange fastvolym i hela procent av travens totala volym.

De vanligaste fälten som används är:

Vrak%: Ange virkespartiets vrakade del i procent
AvlDat: Ange när lastbilen lämnade virkespartiet på
mätstationen
F1, F2, F3, F4, F5: Ange trädslagsfördelning vid vissa sortiment

Mätmetod 7 (Vägning)

Obligatoriska fält är:

SSTE: Ange VIOL koden för sortimentet (den hittar du i Biometrias kodbok)
VedVikt: Ange vikten på virkespartiet

De vanligaste fälten som används är:

M3T: Ange kubikmeter fastvolym, toppmätt
M3F: Ange kubikmeter fastvolym
AvlDat: Ange datumet när lastbilen lämnade lasset på mätstation

Mätmetod 9 (Vägning med torrhhaltsbestämning)

Obligatoriska fält är:

SSTE: Ange VIOL koden för sortimentet (den hittar du i Biometrias kodbok)
TH%: Ange torrhhalten i procent
VedVikt: Ange vikten på virkespartiet

Dessa uppgifter räcker om energiformeln (EF01-04) finns på virkesordern.

Övrig fält som kan användas är:

Mwh: Ange megawattimme
M3T: Ange kubikmeter fastvolym, toppmätt
TotVikt: Ange vikten på bilen inkl. virkespartiet
TaraVikt: Ange vikten på bilen utan något virkesparti

VärmeVärde: Ange ett fast värmevärde

Askhalt: Ange askhalten

Energiformel: Ange en energiformel (dessa hittar du i Biometrias kvantitetshandbok)

AvlDat: Ange datumet när lastbilen lämnade lasset på mätstation

Förklaring till de andra fälten som inte är obligatoriska i mätningen hittar du i Biometrias kvantitetshandbok och Biometrias kodbok.

Klicka på knappen spara i verktygsfältet för att registrera mätningen.

2.6 Sjätte steget – Avvisad eller godkänd mätning?

2.6.1 Avvisad mätning

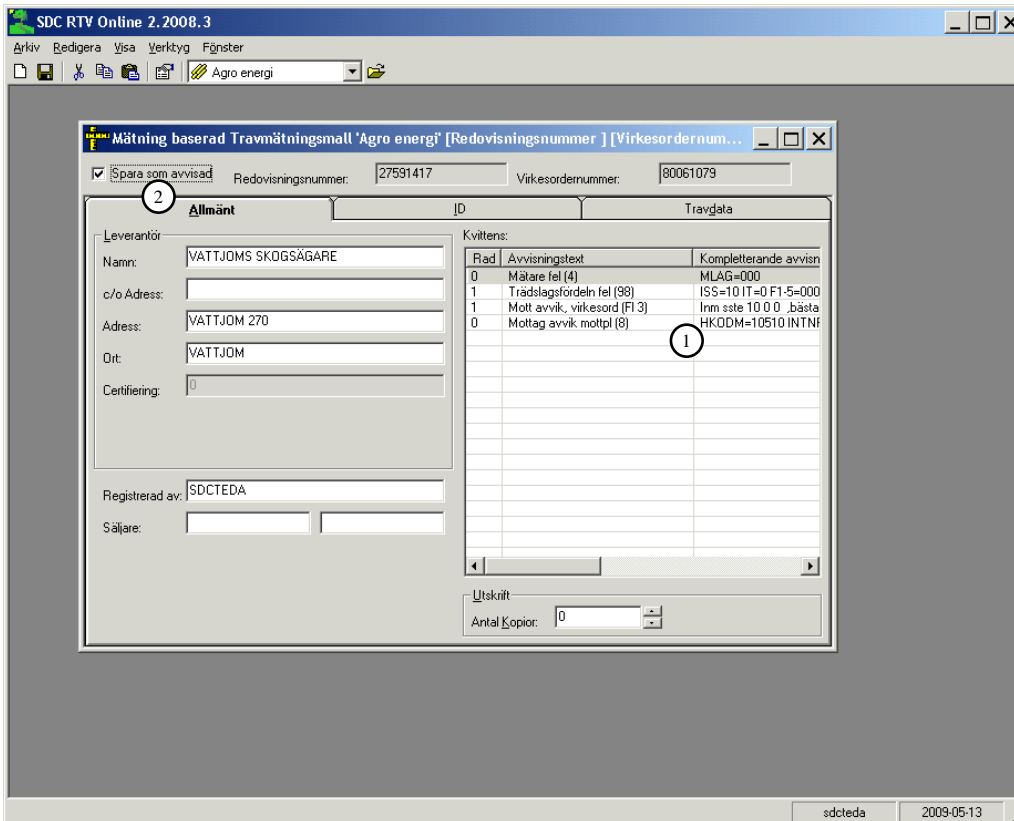

SDC RTV Online 2.2008.3

Arkiv Redigera Visa Verktyg Fönster

Agro energi

Mätning baserad Travmätningssmall 'Agro energi' [Redovisningsnummer] [Virkesordernum...]

Spara som avvisad Redovisningsnummer: 27591417 Virkesordnummer: 80061079

Allmänt ID Travdata

Leverantör:

Namn: VATTJOMS SKOGSÄGARE

c/o Adress:

Adress: VATTJOM 270

Ort: VATTJOM

Certifiering: 0

Registrerad av: SDCTEDA

Säljare:

Kvittens:

Rad	Avvisningstext	Kompletterande avvisn
0	Mätare fel (4)	MLAG=000
1	Trädslagsfördeln fel (38)	ISS=10 IT=0 F1-5=000
1	Mott avvik, virkesord (F1 3)	Inm sste 10 0 0 ,bästa
0	Mottag avvik mottpl (8)	HKODM=10510 INTNF

Utskrift

Antal kopior: 0

sdcteda 2009-05-13

Bild 8. Mätningen är avvisad.

Om du inte får ett meddelande om att mätningen har skapats så får du rätta de avvisningsorsaker som finns (bild 8, nr 1) eller spara mätningen som avvisad för att senare rätta mätningen i bilden rätta/korrigera i VIOL (bild 8, nr 2).

2.6.2 Godkänd mätning

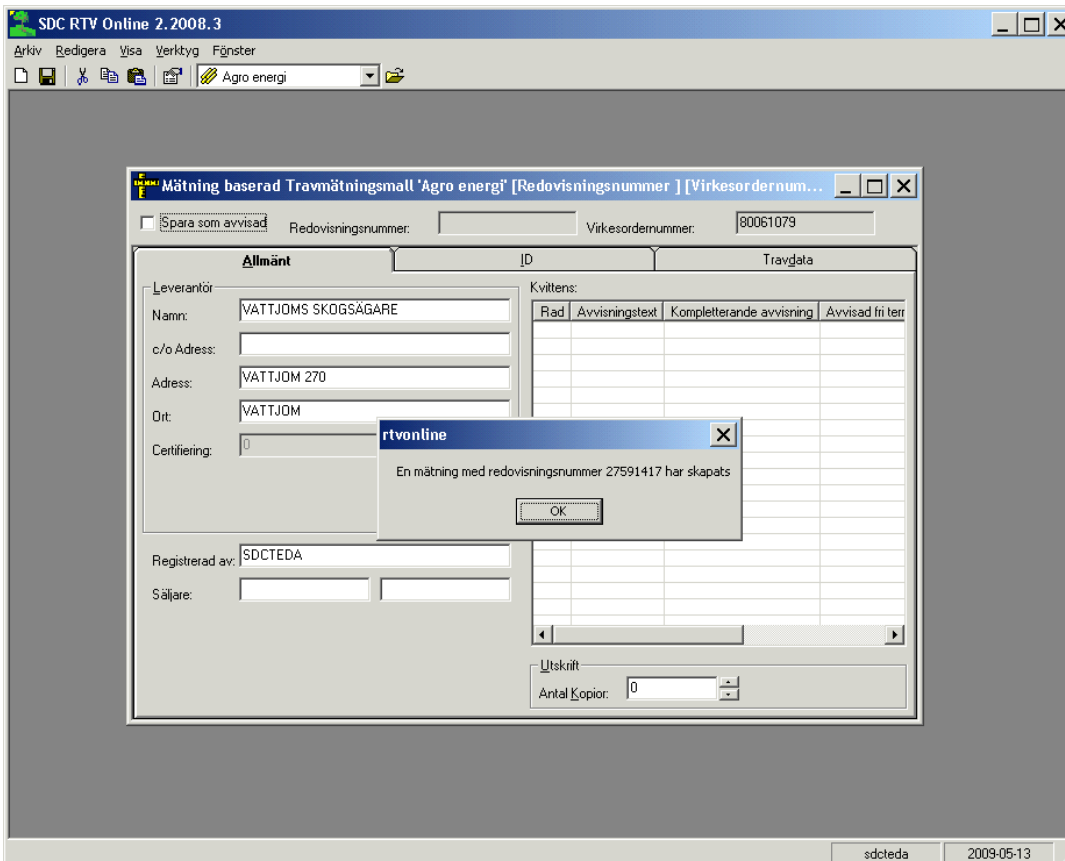

Bild 9. Mätningen är godkänd.

Om du får meddelandet att mätningen har skapats, så blev mätningen godkänd. Fönstret där mätningen registrerats stängs ned och förvalt antal kvitton skrivs automatiskt ut.

I och med att mätningen är registrerad och du kan även följa upp mätningen i VIS (virkesinformationssystemet).

Om du senare vill korrigera en godkänd mätning i fönstret rätta/korrigera i VIOL så kan du läsa mer om det i Biometrias handbok "Rätta, korrigera och makulera mätning".