Datum
2012-04-12

Handläggare
Catherine Morén

Kom igång med vederlagsgrundande skördarmätningar

För att generera vederlagsgrundande skördarmätningar mot leverantör (affärsled 1) behövs följande:

- Signal i produktionsfilen
- Kontrakt där skördarens mätning ska gälla för vederlag
- Godkänd skördare enligt ”SDCs instruktion för virkesmätning med skördare”

I skördaren

I prd/pri-filen anges en signal för typ av prisräkningsmodell enligt nedan efter virkesordernumret (fungerar från Sender version 3.03) eller efter apteringslistenumret.

Prisräkningsmodeller

Två huvudmodeller finns; stamvolym samt sortimentsuppdelad.

Stamvolymsmodellen

Om stamvolymsmodellen används kan prisräkning göras på totalvolym per trädslag (ev. med pris beroende på medelstam) och med annat/olika pris för buntvolym/brännved.

Signal	Vederlagsvolymen redovisas uppdelad på
+ST	Stamvolym per trädslag (SST 42T) exklusive buntvolymen (SSTE 429B) som särredovisas.
+TV	Total stamvolym (SST 429) exklusive buntvolymen (SSTE 429B) som särredovisas.
+SB	Stamvolym per trädslag (SST 42T) exklusive volymen brännved (SST 509) som särredovisas som SSTE 4299
+TB	Total stamvolym (SST 429) exklusive volymen brännved (SST 509) som särredovisas som SSTE 4299

Det finns även möjlighet att använda ett pris per brösthöjdsdiameterklass och trädslag där avdrag görs för stamfelsved. Stamfelsved redovisas om sortiment 1x eller 5x apteras trots att bitens toppdiameterdiameter > 139 mm (annan diametergräns kan beställas per företag). Det vill säga att trädet håller timmerdimension men av någon anledning apteras massaved eller brännved på grund av att biten inte uppfyller kvalitetskraven för timmer p g a exempelvis röta. Stamfelsveden kan också prissättas.

Signal	Vederlagsvolymen redovisas uppdelad på
+SS	Stamvolym exklusive stamfelsved per brösthöjdsdiameter och trädslag samt totalvolymen buntat SSTE 429B. Totalvolym stamfelsved särredovisas.

Sortimentsmodellen

Med sortimentsmodellen kan samma prislistor (även stockprislistor) som används för industrimätta volymer användas.

Signal	Vederlagsvolymen redovisas uppdelad på
+AS	Alla apterade sortiment samt totalvolym lump och ospecificerat
+AM	Alla apterade sortiment men volymen lump och ospecificerat redovisas som massaved
+SG	Apterade sortiment med SS 01-09 summeras och redovisas som SS 01. Apterade sortiment med SS 10-19, 43 samt lump och ospecificerade summeras och redovisas med gemensam massavedskod. Uppdelning på trädslagen tall (kod 1) och gran (kod 2) samt övriga trädslag (kod >2) som redovisas som löv (kod 3).

Virkesorder/förstaledskontrakt

I förstaledskontraktet anges Skördarmätning som vederlag (bild 1, nr 1).
Kontraktsrad kompletteras med prislistenummer, prislistehänvisning alt. ett baspris (ingen prislista behövs utan mfub-pris anges direkt i Fria termer). Se kap. Prisräkning.

Stamvolymsmodellen

För stamvolymsmodellen anges SST 429/42T (stammar) (bild 1, nr 2). Vid SST429/42T anges även i fliken Mätinformation: mätmetod 2 och 5, mottagare = förste köpare samt VMF 60.

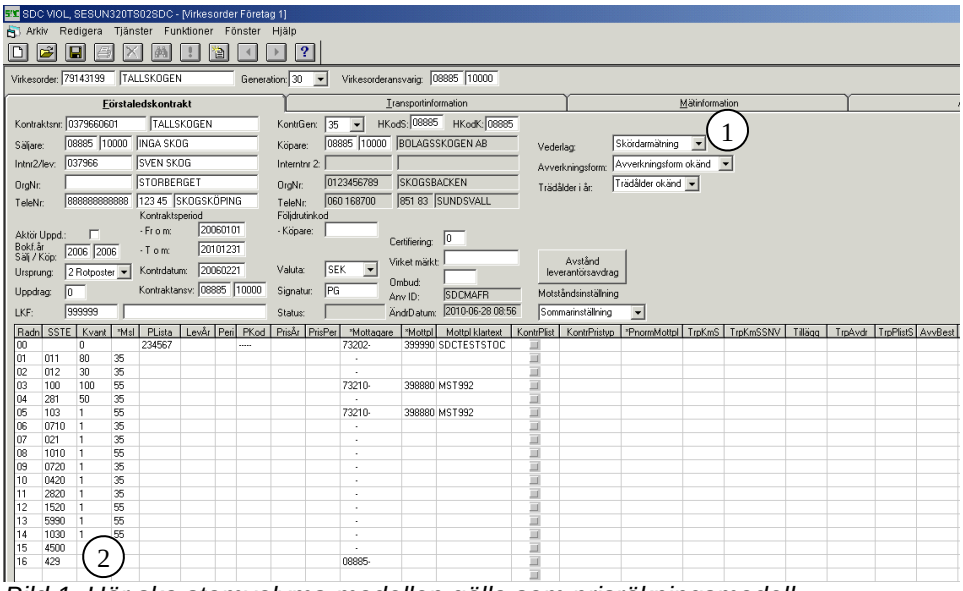

Bild 1. Här ska stamvolyms-modellen gälla som prisräkningsmodell (vederlagsgrundande skördarmätningar kommer att ha sortiment 42). Därför finns det i detta fall en virkesorderrad med SST429.

Sortimentsmodellen

I virkesordern anges för sortimentsmodellen aktuella sortiment (bild 2, nr 1) eller SST 489 (alla sortiment). Vid SST 489 anges även i fliken Mätinformation: mätmetod 2 och 5, mottagare = förste köpare samt VMF 60 samt mätsyfte 1.

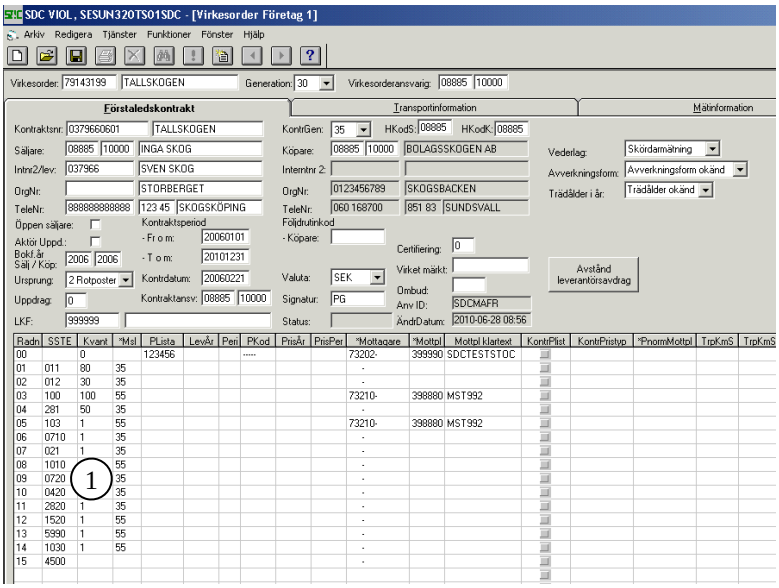

Bild 2. Förstaledskontrakt där sortimentsmodellen är ska gälla som prisräkningsmodell (vederlagsgrundande skördarmätningar kommer att ha sortiment enligt apteringslistan).

Prisräkning

Enligt aktuell prislista eller baspris.
Prislista anges på aktuell sortimentsrad alt. på rad 00 i förstaledskontraktet.
Vid användning av baspris finns möjlighet att lägga in detta per rad för att få olika pris på olika sortiment och/eller trädslag. I exemplen nedan visas baspris upplagda för olika trädslag vid stamprisräkning; ett baspris för barr (511 kr/m3fub) samt ett baspris för löv (275 kr/m3fub).

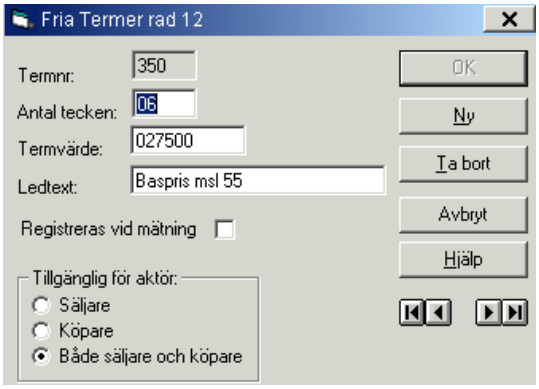

Bild 4 och 5. Exempel på olika baspris beroende på trädslag vid stamprisräkning.

Termnummer för baspris: 350
Antal tecken: 06
Termvärde: 6 tecken (öre)
Ledtext: Ifylls per automatik

Skördarmätningar

Vid tolkningen av de insända filerna skapas förutom produktionsmätningarna (sortimentsfördelad volym, mätsyfte 3 samt stamträdslagsfördelad volym, mätsyfte 6) även vederlagsgrundande skördarmätningar med mätsyfte 1. Mätplats sätts utifrån den unika SDC-identiteten (gpx-numret) på den insändande skördaren. Mottagningsplats blir 010000, mottagare blir lika som förste köpare. Samtliga filinsända skördarmätningar har VMF-nummer 60.

Följdrutinutgång

Eftersom det vid vederlagsgrundande skördarmätning skapas fler typer av skördar-transaktioner än annars så är det viktigt att beställningen på vilka transaktioner som ska gå ut via företagens egna följdrutinutgångar ses över innan uppstart av vederlagsgrundande skördarmätning. Kontakta SDCs kundtjänst ang. detta.

Mätbesked

Ordinarie mätbeskedsmodul kan användas men SDC rekommenderar att kvantitet- och värdemodulen K11 samt tilläggsmoduler (exv. S2 stocknota skördarmätning) används. Då visas avverkningsföretagets namn i fältet Mätningsansvarig (bild 6, nr 1) samt maskinens unika identitet (gpx-nummer) i fältet Skördarlag (bild 6, nr 2).
Om avvikande mätbeskedsbeställning ska användas registreras avvikelsebeställningens identitet i fältet Avvbest i kontraktet i virkesordern. Kontakta SDCs kundtjänst för din avvikande mätbeskedsbeställning.

K11 Kvantitet och värde, skördarmätning, sågbara sortiment.

Kvantitet och värde

Mätningsansvarig (1)	Skördarlag (2)	Prislista
TALL OCH GRANS SKOGSMASKINER AB	1234	999900 Ej prisräkn

		Kvalitet	Styck	Kvantitet	Måttslag	Värde SEK
Sågtimmer Tall		EJ KL	119	15,36	m3toub	
	Summa ej prisräknat		**119**	**15,36**		
	Bruttokvantitet		**119**	**15,36**		
Sågtimmer Gran		EJ KL	90	10,47	m3toub	
	Summa ej prisräknat		**90**	**10,47**		
	Bruttokvantitet		**90**	**10,47**		
TOTALT						

Bild 6. Exempel på avvikande mätbeskeds-beställning med modul K11.

Om skördaren är kvalitetssäkrad för virkesmätning med skördare (godkänd nivå G) visar fältet Tredjepartskontroll vem som ansvarar för uppföljningen av att instruktionen följs (bild 7, nr 1).

Kvantitet och värde

Mätningsansvarig	Skördarlag	Tredjepartskontroll (1)	Prislista
TALL OCH GRANS SKOGSMASKINER	1234	VMF Qbera	123456

Bild 7. Exempel på en maskin som är godkänd för vederlagsgrundande skördarmätning.

Uppföljning

Uppföljning av vederlagsgrundande skördarmätning mot leverantör kan göras i Virkesinformationssystemet (VIS) via funktionen Volymer & värden köpare.
Även när skördarmätning är vald som vederlagsgrundande på förstaledskontraktet skapas det mätningar för affärsled 1 vid industrimätningen på virkesordern, men utan att det genereras några mätbesked i detta led. Industrimätningen, ev. prisräknad, kan däremot följas upp via inmätta volymer i PRINS.

Övrigt

Vederlagsgrundande skördarmätning kan också användas mot köpare i andra affärsled (2-6) alt. att endast vissa sortiment vederlagsredovisas mot leverantör (affärsled 1).

Vederlagsredovisning mot köpare

Vederlagsredovisning mot köpare beställs genom att sätta + mellan sortimentskod och mottagningsplats i produktionsfilen. Då skapas en mätningstransaktion för detta sortiment och denna mottagningsplats. I köparkontraktet i aktuellt affärsled ska Skördarmätning väljas som vederlag samt att mätsyfte 5 (ankomstmätning för transportavräkning) anges på aktuella sortimentsrader.

Vederlagsredovisning av vissa sortiment mot leverantör

Möjlighet finns att vederlagsredovisa endast visst/vissa sortiment mot leverantör (tex. timmersortiment). Detta beställs genom att sätta + efter aktuell/aktuella sortimentskoder.
Dessutom krävs det att två virkesorder upprättas.
Virkesorder nr 1 som innehåller antingen alla sortiment eller aktuella sortiment + 489-rad och skördarmätning som vederlag.
Virkesorder nr 2 som innehåller samtliga sortiment och industrimätning som vederlag i förstaledskontraktet.
Skördarrapporteringen görs mot virkesorder nr 1. Skotarrapportering samt industrimätning görs mot virkesorder nr 2.